23 de junio de 2009

Coyuntura Turística Hotelera (EOH/IPH/IIH)
Mayo 2009. *Datos provisionales*

Las pernoctaciones en establecimientos hoteleros disminuyen un 8,9% en mayo respecto al mismo mes de 2008

Los precios hoteleros descienden un 5,3% en tasa interanual

Durante el mes de mayo se registran 22,8 millones de pernoctaciones en establecimientos hoteleros, lo que supone una disminución del 8,9% respecto al mismo mes de 2008. El descenso de las pernoctaciones se produce tanto entre los residentes, cuya tasa interanual se sitúa en el –6,8%, como entre los no residentes, que presentan una variación interanual del –10,2%.

La estancia media baja un 0,7% respecto a mayo de 2008, situándose en 3,1 pernoctaciones por viajero.

Durante los cinco primeros meses del año, las pernoctaciones disminuyen un 10,2% respecto al mismo periodo del año anterior.

Por su parte, el **Índice de Precios Hoteleros (IPH) registra un descenso del 5,3%** en el mes de mayo, tasa inferior en 6,5 puntos a la registrada en el mismo mes de 2008.

Durante el mes de mayo se cubren el 47,4% de las plazas ofertadas, lo que supone una reducción de 5,5 puntos respecto al mismo mes del año anterior. **El grado de ocupación por plazas en fin de semana se sitúa en el 55,4%,** con un descenso interanual de 4,5 puntos.

Tasa de variación interanual en % de las pernoctaciones

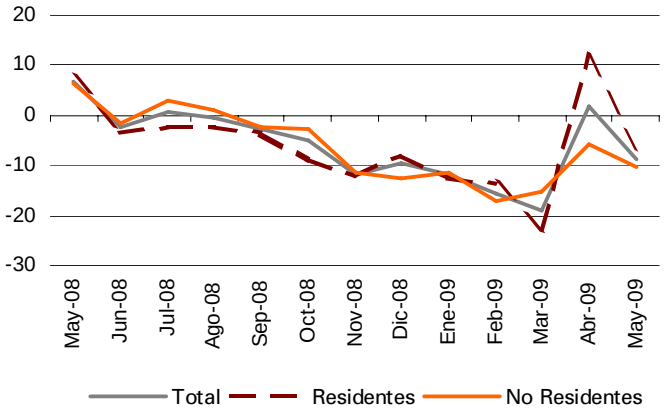

Tasa de variación interanual en % del grado de ocupación por plazas

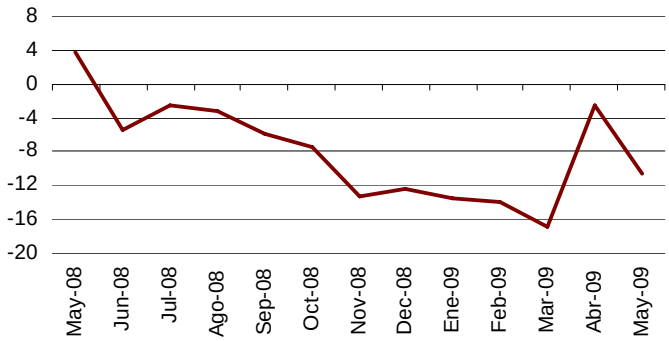

Disminución de las pernoctaciones de británicos y alemanes

Los viajeros procedentes de Reino Unido y Alemania realizan 8,0 millones de pernoctaciones en mayo, el 57,1% del total de las efectuadas por no residentes. El mercado británico experimenta un descenso interanual de sus pernoctaciones del 9,8%, mientras que el alemán disminuye un 16,0%.

Las pernoctaciones de los viajeros procedentes de Francia, Países Bajos e Italia (los siguientes mercados emisores) registran unas tasas interanuales del –0,3%, –8,9% y –7,3%, respectivamente.

Pernoctaciones de los viajeros españoles según procedencia en %

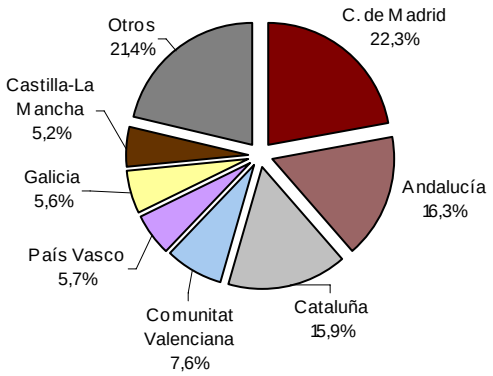

Pernoctaciones de los viajeros extranjeros según procedencia en %

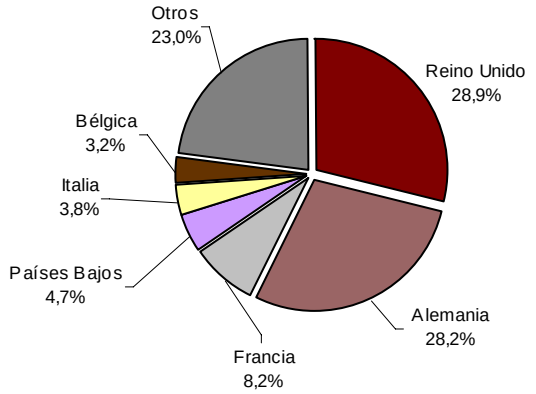

Illes Balears es el principal destino de los viajeros no residentes en España

El principal destino elegido por los no residentes es Illes Balears. En esta comunidad las pernoctaciones de extranjeros, que representan el 33,6% del total nacional, disminuyen un 7,3% respecto a mayo de 2008. Le siguen Cataluña, con una tasa interanual del –7,3%, y Canarias, con una tasa del –13,5%.

Andalucía, Cataluña y Comunitat Valenciana son los destinos principales de los viajeros residentes en España, con unas tasas de evolución interanuales de las pernoctaciones del –11,2%, 10,9% y 1,4%, respectivamente.

Distribución de las pernoctaciones de los viajeros españoles en %

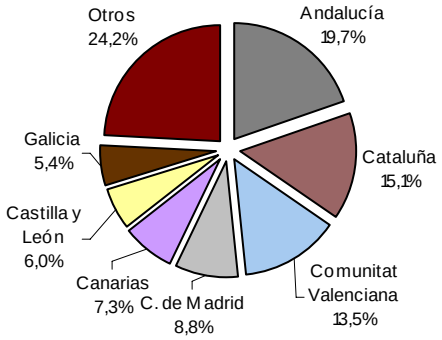

Distribución de las pernoctaciones de los viajeros extranjeros en %

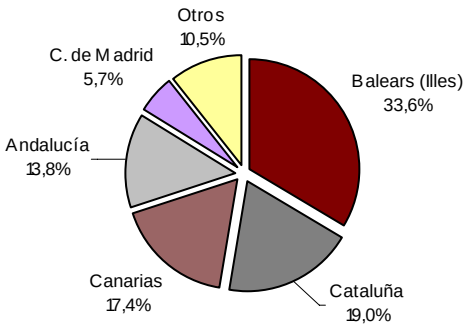

Illes Balears alcanza el grado de ocupación más elevado en el mes de mayo

Illes Balears es la comunidad autónoma con el mayor grado de ocupación por plazas durante el mes de mayo (56,4%), por delante de Comunidad de Madrid (51,9%) y Canarias (51,4%).

Las **zonas turísticas** con mayores grados de ocupación y pernoctaciones se sitúan en las islas y costas. En la Costa de Barcelona se obtiene el mayor grado de ocupación por plazas (65,4%), mientras que el mayor grado de ocupación por plazas en fin de semana se obtiene en la Costa Guipuzcoana (77,1%). En la isla de Mallorca se registran 4,2 millones de pernoctaciones.

Los puntos turísticos con mayor número de pernoctaciones son Madrid, Barcelona y Calviá. Muro alcanza el mayor grado de ocupación por plazas (70,8%) y Córdoba el mayor grado de ocupación en fin de semana (85,1%).

Los precios hoteleros registran una tasa interanual del –5,3% en mayo

La tasa interanual del IPH se sitúa en el –5,3% en mayo, 6,5 puntos por debajo de la tasa interanual registrada en el mismo mes del año anterior.

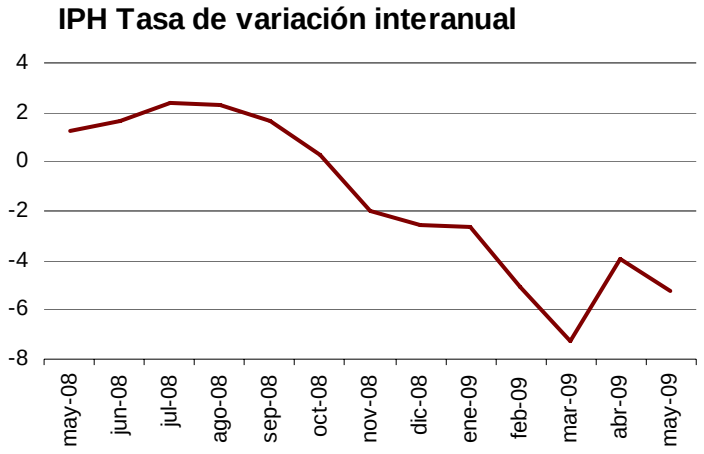

Descenso de los precios en todas las comunidades autónomas

Cataluña, Andalucía, Illes Balears, Canarias y Comunidad de Madrid, que son las comunidades autónomas más relevantes dentro del IPH (suponen el 76,6% del peso total del índice en el mes de mayo) registran tasas interanuales negativas.

Cataluña, que tiene el mayor peso en la estructura de ponderaciones este mes (17,9%), presenta una tasa interanual del –9,1%, inferior en 0,3 puntos a la estimada en abril. Los precios hoteleros experimentan un descenso del 3,7% en Andalucía, frente al –3,3% registrado en el mes precedente. Illes Balears muestra una tasa interanual del –2,4%, frente al –2,1% del mes pasado. En Canarias la tasa interanual es del –0,5%, lo que supone 2,5 puntos menos que la del mes de abril. La tasa de variación interanual en Comunidad de Madrid es –12,2%, 1,9 puntos inferior a la del mes anterior.

Los precios hoteleros disminuyen respecto al año anterior en casi todas las categorías

Los precios de los hoteles de una estrella de plata son los únicos que aumentan en el mes de mayo (un 0,1% respecto al mismo mes del año anterior).

Los descensos más importantes se dan en los hoteles de cinco y cuatro estrellas de oro, con tasas del –10,5% y –5,4%, respectivamente.

El resto de categorías también presentan tasas interanuales negativas: tres estrellas de oro (–4,5%), dos estrellas de oro (–4,2%), tres y dos estrellas de plata (–1,1%) y una estrella de oro (–0,8%).

El IIH desciende un 3,8% en mayo en tasa interanual

El Índice de Ingresos Hoteleros (IIH), que a diferencia del IPH también tiene en cuenta la variación en la estructura por tipos de cliente y canales de distribución, refleja una tasa interanual de los ingresos percibidos por habitación ocupada del –3,8% en mayo, lo que supone 1,9 puntos menos que en el mes pasado y 5,7 puntos por debajo de la registrada hace un año.

Las cuatro comunidades con mayor peso dentro de este indicador: Illes Balears, Andalucía, Cataluña y Canarias, registran tasas interanuales del –2,2%, –3,2%, –5,9% y –0,9%, respectivamente.

Los **ingresos por habitación ocupada** bajan en todas las categorías, salvo en las de tres y dos estrellas de plata (0,7%) y en la de una estrella de oro (0,2%). Los descensos más moderados se producen en los establecimientos de una estrella de plata (–0,1%). Los hoteles de tres estrellas de oro registran una tasa del –3,0%, los de dos estrellas de oro del –3,6%, y los de cuatro estrellas de oro del –4,8%. El descenso más importante se da en la categoría de cinco estrellas de oro, con una bajada del 11,0% respecto a mayo de 2008.

IIH Tasa de variación interanual

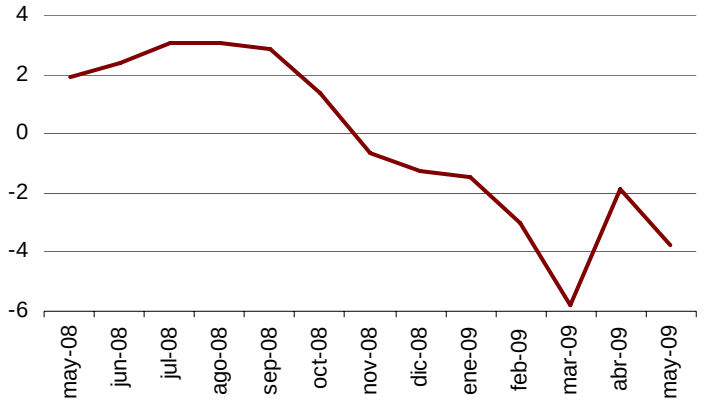

Nota metodológica 2009

Índice de Precios Hoteleros - Índice de Ingresos Hoteleros
Cambio de base año 2008

Desde el año 2000 el INE publica el Índice de Precios Hoteleros (IPH) y el Índice de Ingresos Hoteleros (IIH), elaborados a partir de la información que los empresarios hoteleros declaran en un apartado específico del cuestionario de la Encuesta de Ocupación Hotelera.

Los cambios acaecidos en el sector a lo largo de estos últimos años aconsejaron la introducción de ciertas modificaciones en dicho apartado del cuestionario desde enero de 2008. Con ello se pretende, por una parte, **recoger los nuevos canales de distribución propiciados por la generalización del uso de Internet** y, por otra, **adecuar el cuestionario a los términos y conceptos utilizados más frecuentemente por el sector** así como a los datos disponibles en los propios sistemas de gestión de las empresas.

Para introducir de manera precisa toda la información recogida en el nuevo modelo de cuestionario en el cálculo de estos indicadores, es preciso llevar a cabo un cambio de base. Por estas razones, desde enero de 2009, se publicarán el Índice de Precios Hoteleros y el Índice de Ingresos Hoteleros en base 2008.

Un cambio de base en un indicador implica una ruptura en las series históricas, impidiendo, en este caso, la comparación a partir de enero de 2009 con los índices de periodos anteriores. **Para evitar esta ruptura y mantener la comparabilidad temporal se han enlazado las series publicadas hasta diciembre de 2008**.

En la página web del INE, www.ine.es, están disponibles las series del IPH y del IIH en base 2008 desde enero de 2001 y enero de 2003, respectivamente, así como las antiguas series en base 2001 hasta diciembre de 2008.

Gabinete de prensa: Teléfonos: 91 583 93 63 / 94 08 – Fax: 91 583 90 87 - **gprensa@ine.es**
Área de información: Teléfono: 91 583 91 00 – Fax: 91 583 91 58 **– www.ine.es/infoine**

Encuesta de Ocupación en Alojamientos Turísticos (Establecimientos hoteleros)

Mayo 2009

Datos provisionales

1. Número de viajeros, pernoctaciones y estancia media según categoría del establecimiento

Categoría	Número de viajeros			Número de pernoctaciones			Estancia media
	Total	Residentes en España	Residentes en el extranjero	Total	Residentes en España	Residentes en el extranjero	
TOTAL	**7.445.396**	**3.963.767**	**3.481.629**	**22.836.781**	**8.869.940**	**13.966.841**	**3,07**
HOTELES: Estrellas oro							
Cinco	404.358	184.067	220.291	1.071.625	372.413	699.212	2,65
Cuatro	3.051.525	1.616.217	1.435.308	9.308.683	3.353.725	5.954.959	3,05
Tres	2.471.347	1.213.114	1.258.233	8.782.715	3.040.556	5.742.159	3,55
Dos	563.772	348.496	215.276	1.466.233	763.791	702.442	2,60
Una	219.513	143.875	75.638	469.436	289.736	179.699	2,14
HOSTALES: Estrellas plata							
Tres y dos	403.707	261.663	142.044	905.648	545.706	359.942	2,24
Una	331.175	196.335	134.840	832.441	504.012	328.429	2,51
Tasa interanual	-8,19	-6,21	-10,35	-8,87	-6,76	-10,17	-0,74
Tasa interanual acumulada	-10,90	-9,09	-13,43	-10,21	-8,61	-11,47	0,77

2. Establecimientos, plazas, grados de ocupación y personal empleado según categoría del establecimiento

Categoría	Número establecimientos abiertos estimados según la encuesta	Número de plazas estimadas según la encuesta	Grado de ocupación			Total personal empleado
			Por plazas	Por plazas en fin de semana	Por habitaciones	
TOTAL	**15.647**	**1.538.247**	**47,40**	**55,39**	**51,10**	**202.094**
HOTELES: Estrellas oro						
Cinco	236	78.573	43,77	54,66	47,89	21.910
Cuatro	1.835	567.784	52,43	61,59	58,14	85.068
Tres	2.695	518.477	53,84	61,20	55,82	62.721
Dos	1.956	128.196	36,63	45,05	41,50	12.284
Una	1.236	53.875	27,96	34,81	32,68	4.642
HOSTALES: Estrellas plata						
Tres y dos	3.087	96.236	30,19	37,05	34,60	7.991
Una	4.603	95.106	28,15	31,45	32,98	7.479
Tasa interanual	1,25	1,85	-10,48	-7,53	-11,81	-7,64

3. Viajeros, pernoctaciones, estancia media, grados de ocupación y personal empleado

Datos por zonas y puntos turísticos

	Viajeros		Pernoctaciones		Grado ocup.			Estan-cia media	Total personal empleado
	Residentes en España	Residentes en el extranjero	Residentes en España	Residentes en el extranjero	Por plazas	Por plazas fin de semana	Por habita-ciones		
Zonas turísticas con mayor grado de ocupación en el mes									
Costa de Barcelona	159.344	367.055	279.893	862.754	65,41	74,73	73,49	2,17	9.577
Isla de Mallorca	80.711	629.735	278.346	3.905.339	60,24	60,97	59,02	5,89	28.379
Isla de Gran Canaria	47.195	89.772	153.705	724.404	56,88	62,56	62,72	6,41	8.387
Costa Blanca	172.898	112.175	571.195	592.601	56,40	69,87	57,77	4,08	8.003
Costa del Maresme	46.990	85.459	143.496	359.382	55,01	63,53	55,12	3,80	2.583
Costa Guipuzcoana	33.875	21.746	57.453	39.350	54,74	77,13	62,60	1,74	1.111
Isla de Tenerife	86.558	114.745	349.537	932.703	52,47	55,74	55,80	6,37	13.445
Costa del Sol	147.418	212.724	382.826	942.368	50,80	61,29	56,42	3,68	10.963
Zonas turísticas con mayor número de pernoctaciones en el mes*									
Costa Brava	103.385	195.336	289.029	732.194	49,98	61,21	49,41	3,42	7.102
Costa Daurada	124.893	124.447	344.431	560.014	50,37	64,50	51,49	3,63	5.680
Ibiza-Formentera	27.726	94.691	93.994	518.708	44,09	49,32	46,71	5,01	4.695
Costa de la Luz de Cádiz	134.709	69.793	278.533	253.856	44,96	56,42	49,38	2,60	5.214
Fuerteventura	14.529	51.827	39.062	442.344	48,69	47,69	51,10	7,25	4.637
Isla de Lanzarote	20.211	37.876	87.773	283.556	45,32	45,75	49,16	6,39	3.884
Isla de Menorca	17.344	48.044	76.411	273.328	44,99	46,86	47,15	5,35	2.495
Costa de Almería	67.875	16.295	201.166	88.429	31,62	39,77	41,28	3,44	2.166
Puntos turísticos con mayor grado de ocupación en el mes									
Muro	2.985	45.317	6.002	349.496	70,83	76,22	70,80	7,36	2.122
Benidorm	76.188	63.908	389.188	447.974	67,82	78,46	65,69	5,98	4.851
Córdoba	43.056	31.251	73.344	45.754	66,43	85,08	70,63	1,60	730
Lloret de Mar	28.888	96.258	138.013	443.776	66,15	70,84	63,29	4,65	2.692
Barcelona	155.821	365.368	272.488	858.431	65,76	75,29	73,97	2,17	9.497
Calviá	7.817	146.358	40.045	925.719	64,58	63,77	61,52	6,26	6.679
Son Servera	362	20.175	584	166.581	64,36	67,77	65,97	8,14	971
Santanyi	460	32.405	1.280	219.899	64,22	69,40	58,23	6,73	1.238
Palma de Mallorca	40.062	141.105	129.699	651.609	63,93	69,12	64,92	4,31	5.415
Pollença	327	12.083	882	79.856	63,64	55,26	57,44	6,51	609
Puntos turísticos con mayor número de pernoctaciones en el mes*									
Madrid	327.604	332.761	562.587	729.341	56,32	66,89	65,68	1,96	12.166
San Bartolomé de Tirajana	24.388	68.407	96.262	579.174	62,57	68,53	68,16	7,28	6.170
Adeje	27.592	56.046	106.856	464.536	58,45	61,63	62,04	6,83	5.765
Salou	47.033	75.286	161.650	392.550	59,56	73,36	58,81	4,53	2.788
Torremolinos	36.283	54.788	100.553	279.877	62,99	71,48	62,39	4,18	2.181
Sant Llorenc des Cardassar	5.290	46.426	14.056	345.567	54,39	47,57	49,59	6,95	2.209
Alcudia	4.315	46.409	6.998	326.639	55,78	46,89	49,03	6,58	2.178
Sevilla	86.586	82.639	154.711	163.588	57,90	71,22	66,16	1,88	2.739
Pájara	3.402	29.896	16.483	296.487	51,00	50,90	53,43	9,40	2.947
Arona	7.729	30.531	43.428	257.721	58,59	56,90	59,93	7,87	2.352

*Sin considerar los incluidos en la tabla anterior, por aparecer también con mayor grado de ocupación.

4. Viajeros, pernoctaciones, estancia media

Datos por comunidades autónomas y provincias

Provincias	Número de viajeros			Número de pernoctaciones			Estancia media
	Total	Residentes en España	Residentes en el extranjero	Total	Residentes en España	Residentes en el extranjero	
TOTAL	**7.445.396**	**3.963.767**	**3.481.629**	**22.836.781**	**8.869.940**	**13.966.841**	**3,07**
Andalucía	1.399.496	789.249	610.246	3.676.664	1.744.711	1.931.953	2,63
Almería	90.601	72.938	17.662	304.672	213.763	90.909	3,36
Cádiz	246.923	159.453	87.470	621.264	328.923	292.340	2,52
Córdoba	92.258	57.089	35.169	151.793	98.421	53.372	1,65
Granada	187.113	95.991	91.122	389.133	208.616	180.517	2,08
Huelva	105.881	78.040	27.841	309.403	197.919	111.485	2,92
Jaén	51.898	43.638	8.260	84.982	73.249	11.733	1,64
Málaga	398.897	165.304	233.593	1.399.523	416.614	982.908	3,51
Sevilla	225.926	116.797	109.129	415.894	207.206	208.688	1,84
Aragón	166.527	138.090	28.437	330.017	277.793	52.224	1,98
Huesca	42.476	33.539	8.937	89.520	72.722	16.798	2,11
Teruel	25.423	23.499	1.924	50.600	46.969	3.631	1,99
Zaragoza	98.628	81.052	17.575	189.897	158.102	31.796	1,93
Asturias (Principado de)	113.984	98.160	15.824	225.884	197.810	28.074	1,98
Balears (Illes)	898.251	125.781	772.470	5.146.125	448.750	4.697.374	5,73
Canarias	476.422	175.544	300.879	3.076.408	647.891	2.428.517	6,46
Palmas (Las)	261.409	81.935	179.474	1.730.843	280.539	1.450.303	6,62
Santa Cruz de Tenerife	215.013	93.608	121.404	1.345.565	367.352	978.214	6,26
Cantabria	97.085	76.406	20.679	205.892	169.302	36.590	2,12
Castilla y León	396.002	305.415	90.586	658.951	528.334	130.618	1,66
Ávila	24.443	21.057	3.386	43.507	37.844	5.663	1,78
Burgos	66.346	44.161	22.185	100.225	73.385	26.840	1,51
León	73.176	55.264	17.912	113.797	90.377	23.421	1,56
Palencia	20.949	15.356	5.593	34.538	25.619	8.919	1,65
Salamanca	81.082	59.471	21.611	153.579	121.382	32.197	1,89
Segovia	36.958	30.168	6.790	59.791	46.832	12.959	1,62
Soria	16.651	15.399	1.252	31.841	29.648	2.193	1,91
Valladolid	55.336	46.989	8.347	89.778	75.910	13.868	1,62
Zamora	21.060	17.550	3.510	31.894	27.337	4.557	1,51
Castilla-La Mancha	185.887	151.814	34.072	344.573	285.281	59.292	1,85
Albacete	29.571	26.888	2.683	67.494	61.884	5.610	2,28
Ciudad Real	40.168	35.080	5.089	75.667	65.981	9.687	1,88
Cuenca	28.974	25.747	3.227	51.645	46.814	4.831	1,78
Guadalajara	24.743	20.999	3.744	41.703	36.155	5.547	1,69
Toledo	62.430	43.101	19.329	108.065	74.448	33.617	1,73
Cataluña	1.432.437	591.073	841.364	3.984.930	1.336.727	2.648.203	2,78
Barcelona	816.892	305.142	511.750	1.936.202	598.527	1.337.674	2,37
Girona	312.049	115.097	196.952	1.043.805	307.477	736.328	3,35
Lleida	54.156	45.941	8.215	100.478	86.291	14.187	1,86
Tarragona	249.340	124.893	124.447	904.445	344.431	560.014	3,63
Comunitat Valenciana	635.780	433.260	202.520	1.992.912	1.200.017	792.896	3,13
Alicante	297.826	184.019	113.806	1.186.720	590.076	596.644	3,98
Castellón	97.518	82.052	15.466	291.433	244.477	46.956	2,99
Valencia	240.437	167.189	73.248	514.759	365.464	149.295	2,14
Extremadura	104.199	87.467	16.731	195.182	165.802	29.380	1,87
Badajoz	48.041	40.952	7.089	90.080	77.688	12.391	1,88
Cáceres	56.157	46.515	9.642	105.102	88.114	16.988	1,87
Galicia	298.078	222.022	76.057	615.378	483.229	132.149	2,06
Coruña (A)	139.769	96.304	43.465	285.702	208.269	77.434	2,04
Lugo	48.428	32.971	15.457	75.039	56.177	18.862	1,55
Ourense	24.850	22.863	1.987	50.709	46.460	4.249	2,04
Pontevedra	85.031	69.883	15.148	203.927	172.323	31.604	2,40
Madrid (Comunidad de)	823.446	462.713	360.734	1.570.093	776.350	793.743	1,91
Murcia (Región de)	94.386	79.014	15.372	236.372	197.746	38.627	2,50
Navarra (Comunidad Foral de)	69.278	49.995	19.284	122.478	91.374	31.103	1,77
País Vasco	190.357	127.535	62.822	344.651	228.973	115.678	1,81
Álava	28.738	21.840	6.898	52.119	39.332	12.787	1,81
Guipúzcoa	76.828	48.302	28.526	142.018	90.119	51.899	1,85
Vizcaya	84.792	57.394	27.398	150.515	99.523	50.992	1,78
Rioja (La)	53.097	41.001	12.096	88.401	70.172	18.230	1,66
Ceuta	6.682	5.738	944	11.602	10.442	1.160	1,74
Melilla	4.002	3.489	513	10.267	9.236	1.031	2,57

EOH (ANEXO DE TABLAS) - MAYO 2009 (3/9)

Datos provisionales

5. Establecimientos, plazas, grados de ocupación y personal empleado

Datos por comunidades autónomas y provincias

Provincias	Número establecimientos abiertos estimados según la encuesta	Número de plazas estimadas según la encuesta	Grado de ocupación			Total personal empleado
			Por plazas	Por plazas en fin de semana	Por habitaciones	
TOTAL	**15.647**	**1.538.247**	**47,40**	**55,39**	**51,10**	**202.094**
Andalucía	2.580	267.452	44,08	55,09	49,79	33.558
Almería	221	31.266	31,33	39,28	40,67	2.420
Cádiz	477	45.681	43,63	55,17	47,82	6.438
Córdoba	188	9.578	50,69	66,30	54,59	1.197
Granada	425	29.299	42,65	53,36	46,25	3.588
Huelva	163	24.808	39,67	54,56	45,93	2.427
Jaén	196	9.156	29,80	40,20	34,71	1.365
Málaga	582	91.666	48,99	59,14	54,05	12.327
Sevilla	328	25.998	51,29	63,25	58,82	3.795
Aragón	763	35.793	29,63	39,91	34,34	4.319
Huesca	294	12.671	22,72	34,12	26,48	1.339
Teruel	207	6.715	24,21	37,56	28,83	775
Zaragoza	262	16.407	37,19	45,34	42,07	2.205
Asturias (Principado de)	664	25.397	28,58	40,49	32,77	2.884
Balears (Illes)	1.120	290.613	56,44	57,96	56,07	35.568
Canarias	468	191.628	51,41	54,26	55,32	31.287
Palmas (Las)	225	107.215	51,63	54,06	56,03	16.907
Santa Cruz de Tenerife	243	84.414	51,12	54,51	54,44	14.379
Cantabria	376	17.808	37,13	49,22	39,94	2.374
Castilla y León	1.449	60.316	35,10	47,22	39,98	7.875
Ávila	110	4.993	27,99	46,60	32,84	595
Burgos	231	9.272	34,75	38,29	38,30	1.097
León	296	10.955	33,39	40,03	38,72	1.246
Palencia	102	3.620	30,65	42,83	37,16	415
Salamanca	229	10.900	45,23	61,57	49,05	1.548
Segovia	134	5.798	33,12	51,14	34,18	787
Soria	115	3.678	27,85	34,64	31,97	461
Valladolid	143	7.734	37,34	55,45	45,92	1.166
Zamora	91	3.366	30,39	42,52	38,18	560
Castilla-La Mancha	829	33.682	32,89	38,76	36,92	3.952
Albacete	156	6.403	33,97	37,07	39,19	729
Ciudad Real	197	7.599	32,02	36,80	39,71	859
Cuenca	158	5.434	30,55	37,70	32,38	639
Guadalajara	131	4.818	27,81	36,32	32,42	500
Toledo	188	9.428	36,81	43,35	37,99	1.226
Cataluña	2.155	248.389	50,81	61,80	54,27	30.159
Barcelona	942	109.254	56,52	65,96	63,22	15.510
Girona	645	68.429	47,95	59,23	47,18	7.678
Lleida	283	14.274	22,61	31,63	26,57	1.291
Tarragona	285	56.432	50,37	64,50	51,49	5.680
Comunitat Valenciana	1.035	127.156	49,69	61,11	52,30	15.598
Alicante	455	69.306	54,16	67,10	55,31	8.388
Castellón	195	20.553	44,47	56,63	47,48	2.258
Valencia	385	37.296	44,26	52,43	49,23	4.951
Extremadura	391	18.105	34,68	44,44	39,36	2.676
Badajoz	162	8.319	34,83	44,25	41,88	1.205
Cáceres	229	9.786	34,55	44,61	37,17	1.471
Galicia	1.529	63.572	31,13	37,13	36,59	7.100
Coruña (A)	622	25.000	36,76	42,06	44,19	2.689
Lugo	302	9.151	26,40	29,90	30,04	978
Ourense	189	6.360	25,56	31,27	29,75	742
Pontevedra	415	23.061	28,43	36,28	32,73	2.690
Madrid (Comunidad de)	1.203	97.087	51,88	62,44	61,09	15.145
Murcia (Región de)	198	18.627	40,55	51,08	46,38	2.651
Navarra (Comunidad Foral de)	285	10.845	36,27	42,45	43,25	1.467
País Vasco	434	23.923	46,16	62,45	56,15	4.204
Álava	73	3.920	42,57	58,05	51,74	581
Guipúzcoa	204	9.135	49,65	67,87	58,33	1.595
Vizcaya	157	10.868	44,51	59,49	55,90	2.027
Rioja (La)	139	6.136	46,24	67,01	54,98	949
Ceuta	17	875	42,77	39,92	49,70	172
Melilla	11	842	39,31	45,96	50,07	155

EOH (ANEXO DE TABLAS) - MAYO 2009 (4/9)

Datos provisionales

6. Distribución porcentual de los viajeros españoles en cada provincia según comunidad autónoma de procedencia

Datos por provincias (Continúa)

Provincias	Total	Andalucía	Aragón	Asturias (P. de)	Balears (Illes)	Canarias	Cantabria	Castilla y León	Castilla-La Mancha	Cataluña
TOTAL	**100**	**17,13**	**2,46**	**2,52**	**1,80**	**2,73**	**1,50**	**4,79**	**4,46**	**16,54**
Álava	100	9,43	3,69	3,27	0,97	0,95	2,52	7,47	1,38	10,93
Albacete	100	9,02	1,24	0,93	2,00	0,51	0,46	3,39	19,65	8,55
Alicante	100	5,60	1,83	1,54	0,86	0,80	0,77	3,30	9,05	6,23
Almería	100	42,36	0,50	1,06	0,36	0,29	0,17	2,07	9,26	4,22
Asturias	100	5,66	2,17	14,57	0,90	1,56	4,88	11,09	3,06	4,64
Ávila	100	7,17	1,21	2,17	0,64	2,17	0,86	15,45	4,71	3,16
Badajoz	100	21,28	1,51	1,64	0,41	1,10	1,54	5,34	4,57	6,22
Balears (Illes)	100	18,55	0,59	0,95	22,89	0,68	0,58	1,06	1,81	20,14
Barcelona	100	6,29	2,82	1,35	2,79	2,12	1,39	2,45	1,70	39,95
Burgos	100	7,03	3,15	2,71	0,25	0,81	3,66	17,78	2,33	9,64
Cáceres	100	13,73	0,82	2,58	0,40	0,65	1,90	7,53	5,73	6,81
Cádiz	100	58,90	0,62	1,21	0,48	0,77	0,71	2,77	2,86	4,62
Cantabria	100	3,63	3,07	6,38	0,98	1,30	9,66	12,15	4,65	8,14
Castellón	100	3,11	3,98	0,99	0,65	0,28	0,25	1,83	11,32	22,51
Ciudad Real	100	14,17	1,91	1,04	0,59	1,27	0,49	4,88	17,91	6,25
Córdoba	100	48,25	1,19	0,59	0,78	0,69	0,33	2,64	4,11	6,67
Coruña (A)	100	5,44	0,81	5,70	0,86	1,21	1,23	5,74	3,28	8,73
Cuenca	100	10,23	1,50	0,71	0,91	0,28	1,88	5,59	13,57	11,80
Girona	100	2,72	1,46	0,54	0,32	0,43	0,11	2,64	4,91	74,23
Granada	100	50,03	1,35	1,22	0,71	1,04	0,99	1,67	3,29	7,02
Guadalajara	100	7,99	3,31	1,58	0,26	0,46	0,82	4,99	27,03	9,83
Guipúzcoa	100	3,57	4,08	2,73	1,05	0,74	1,96	6,34	1,61	20,67
Huelva	100	62,85	0,33	0,69	0,22	0,20	0,24	1,83	3,81	3,21
Huesca	100	2,54	25,08	0,66	0,47	1,82	2,53	1,64	2,48	27,13
Jaén	100	47,82	1,17	1,05	0,23	0,63	0,30	1,97	4,51	6,86
León	100	4,13	1,23	9,25	1,07	0,65	2,66	17,62	2,68	7,15
Lleida	100	5,12	3,11	0,44	0,33	0,27	0,41	1,36	0,55	72,48
Lugo	100	2,87	0,72	9,08	0,82	0,66	2,23	6,77	2,15	7,12
Madrid	100	14,29	2,51	3,21	1,88	3,78	2,25	5,08	3,23	13,44
Málaga	100	62,85	0,46	0,79	0,96	0,85	0,66	1,39	3,89	4,86
Murcia	100	13,60	0,98	0,91	1,28	0,87	0,52	2,79	8,77	8,93
Navarra	100	6,29	4,74	2,76	0,68	1,45	2,31	4,73	2,91	18,44
Ourense	100	2,93	0,25	8,02	0,50	0,32	0,80	5,36	1,25	3,50
Palencia	100	2,78	0,80	5,50	0,39	0,83	4,90	20,78	2,59	8,54
Palmas (Las)	100	3,78	0,66	0,64	1,89	37,64	0,49	1,07	1,19	6,79
Pontevedra	100	4,92	1,99	6,74	0,59	1,52	1,26	7,88	3,20	7,78
Rioja (La)	100	3,83	4,95	3,51	0,68	0,90	3,78	6,05	4,95	17,02
Salamanca	100	5,79	2,47	4,38	1,08	1,22	2,34	13,65	5,14	4,83
S. C. Tenerife	100	9,01	0,41	0,67	0,81	28,88	0,20	0,79	4,91	3,46
Segovia	100	5,43	1,72	4,33	0,87	1,32	1,82	13,96	4,24	5,02
Sevilla	100	43,33	1,16	0,93	1,29	1,49	0,71	2,59	2,21	10,02
Soria	100	4,44	5,76	1,44	0,12	0,22	1,24	24,08	2,37	9,53
Tarragona	100	2,29	4,94	1,04	0,66	0,35	1,40	1,74	2,42	62,48
Teruel	100	2,64	17,99	0,93	0,40	0,34	0,59	2,34	3,17	19,81
Toledo	100	9,93	1,60	1,77	0,75	0,93	1,36	5,78	17,42	6,21
Valencia	100	7,17	1,98	1,13	1,46	0,62	0,64	3,16	6,22	13,83
Valladolid	100	6,16	1,55	5,75	1,25	0,94	3,11	21,15	2,72	6,87
Vizcaya	100	3,88	2,72	3,82	1,37	1,08	1,75	5,36	1,64	13,90
Zamora	100	6,45	1,91	7,10	0,31	1,32	1,84	13,64	4,52	7,75
Zaragoza	100	7,04	13,58	1,52	0,78	1,54	1,63	5,24	2,93	21,33
Ceuta	100	49,93	0,19	0,86	0,10	1,56	1,36	0,86	0,29	1,05
Melilla	100	69,18	0,39	0,26	0,91	1,53	-	0,65	0,78	5,11

Datos provisionales

6. Distribución porcentual de los viajeros españoles en cada provincia según comunidad autónoma de procedencia

Datos por provincias (Conclusión)

Provincias	Comunitat Valenciana	Extremadura	Galicia	Madrid (C. de)	Murcia (Región de)	Navarra (C. Foral de)	País Vasco	Rioja (La)	Ceuta y Melilla
TOTAL	**8,10**	**1,70**	**5,41**	**20,93**	**2,20**	**1,24**	**5,46**	**0,70**	**0,35**
Álava	5,04	0,80	4,85	23,16	0,65	1,47	22,50	0,79	0,12
Albacete	19,54	1,84	2,07	22,62	5,72	0,70	1,47	0,30	-
Alicante	34,47	0,42	1,64	24,01	3,73	0,80	4,27	0,42	0,26
Almería	10,94	1,31	0,75	12,78	12,38	0,58	0,62	0,04	0,31
Asturias	3,09	0,86	13,82	21,29	0,97	1,24	9,23	0,85	0,13
Ávila	3,51	4,38	10,89	38,87	0,99	0,42	2,49	0,69	0,21
Badajoz	4,04	14,84	2,67	28,66	1,93	0,33	3,33	0,31	0,27
Balears (Illes)	5,95	0,34	3,50	19,01	0,69	0,56	2,42	0,18	0,10
Barcelona	6,19	1,12	2,31	19,10	1,70	1,37	5,94	1,05	0,36
Burgos	4,81	1,75	6,26	28,55	0,43	1,63	8,07	0,99	0,13
Cáceres	2,56	12,31	4,14	33,09	0,61	1,19	5,09	0,69	0,17
Cádiz	3,21	2,71	2,29	13,74	0,93	0,60	2,39	0,16	1,03
Cantabria	3,65	1,02	6,18	22,11	0,68	1,61	12,36	2,33	0,10
Castellón	21,79	1,13	0,83	22,47	1,48	0,93	5,64	0,73	0,05
Ciudad Real	8,26	3,11	2,70	30,12	3,27	0,82	2,65	0,29	0,27
Córdoba	4,79	1,88	1,49	20,98	2,80	0,41	1,79	0,13	0,47
Coruña (A)	3,18	0,60	40,81	17,60	0,63	0,35	3,45	0,27	0,11
Cuenca	11,69	3,64	1,86	28,26	3,46	0,58	3,38	0,56	0,11
Girona	4,29	0,92	0,72	4,49	0,57	0,21	1,28	0,13	0,01
Granada	6,64	0,97	1,10	17,91	3,17	0,49	1,49	0,36	0,54
Guadalajara	5,82	1,60	2,53	28,07	0,81	1,55	2,06	0,73	0,58
Guipúzcoa	3,14	1,14	3,11	20,73	0,44	4,06	22,54	1,85	0,25
Huelva	1,71	6,56	1,58	13,51	0,59	0,53	1,34	0,13	0,68
Huesca	5,41	0,64	2,50	15,05	0,27	2,87	7,99	0,85	0,07
Jaén	7,65	0,95	1,33	19,35	2,92	0,74	2,18	0,15	0,19
León	3,47	1,39	15,07	25,76	0,92	1,16	4,84	0,71	0,24
Lleida	2,91	0,09	1,07	7,45	0,37	0,59	2,77	0,19	0,48
Lugo	2,40	0,75	41,57	14,97	1,68	0,94	3,76	1,19	0,30
Madrid	9,80	2,29	5,25	20,37	3,71	1,85	5,38	1,13	0,52
Málaga	2,15	1,01	1,35	14,13	0,91	0,26	1,38	0,64	1,44
Murcia	15,52	1,00	1,48	22,53	18,23	0,35	1,44	0,33	0,43
Navarra	5,22	1,50	3,77	21,85	0,89	8,20	13,06	1,15	0,05
Ourense	1,20	0,71	59,70	11,56	0,29	0,79	2,63	0,19	0,00
Palencia	4,90	1,22	6,79	26,15	0,22	1,83	9,78	1,92	0,09
Palmas (Las)	1,04	0,15	1,59	39,76	0,21	0,30	2,57	0,12	0,12
Pontevedra	3,38	1,37	33,32	17,54	0,48	1,65	5,53	0,80	0,05
Rioja (La)	5,76	0,50	4,07	21,40	1,13	2,35	14,29	4,53	0,29
Salamanca	3,77	3,65	7,12	31,89	0,95	1,29	9,40	0,84	0,18
S. C. Tenerife	1,06	0,36	1,21	45,07	0,42	0,22	2,43	0,08	0,01
Segovia	5,48	1,38	4,52	39,84	0,76	2,51	6,13	0,55	0,11
Sevilla	4,95	2,53	1,76	21,25	1,65	0,97	2,16	0,43	0,58
Soria	5,88	0,69	4,42	26,06	0,35	2,63	8,88	1,88	-
Tarragona	5,79	0,24	1,02	7,12	0,90	2,83	4,11	0,62	0,06
Teruel	21,99	0,42	1,20	17,45	1,42	1,40	7,41	0,48	0,04
Toledo	8,08	3,74	3,27	28,41	2,53	0,81	6,30	0,59	0,53
Valencia	22,17	0,63	1,76	23,91	2,43	1,03	11,41	0,37	0,09
Valladolid	4,06	1,81	8,30	26,89	1,67	1,20	5,83	0,64	0,11
Vizcaya	3,69	1,08	3,77	24,25	0,65	2,87	27,15	0,99	0,03
Zamora	3,46	2,38	13,14	26,66	0,60	0,49	7,77	0,64	0,00
Zaragoza	7,73	1,01	2,50	22,23	0,86	1,71	7,04	1,11	0,21
Ceuta	2,57	0,19	-	31,16	0,62	0,57	1,97	0,26	6,47
Melilla	3,73	0,39	1,43	6,55	0,91	1,04	0,78	-	6,36

Datos provisionales

7. Distribución porcentual de las pernoctaciones en cada provincia según comunidad autónoma de procedencia

Datos por provincias (Continúa)

Provincias	Total	Andalucía	Aragón	Asturias (P. de)	Balears (Illes)	Canarias	Cantabria	Castilla y León	Castilla-La Mancha	Cataluña
TOTAL	**100**	**16,25**	**2,50**	**2,45**	**1,77**	**2,70**	**1,43**	**4,94**	**5,15**	**15,91**
Álava	100	10,04	2,91	3,13	0,90	0,92	2,37	8,54	1,29	11,83
Albacete	100	8,57	0,93	0,74	2,01	0,49	0,22	2,84	22,42	8,40
Alicante	100	5,28	1,91	3,81	0,84	0,51	2,09	5,36	6,01	5,49
Almería	100	37,60	0,44	1,97	0,25	0,29	0,22	3,04	11,93	4,74
Asturias	100	7,37	3,89	12,43	0,88	2,83	3,95	9,45	2,71	5,65
Ávila	100	7,10	1,12	1,95	0,66	1,86	0,78	16,96	3,68	3,28
Badajoz	100	22,67	1,24	1,34	0,29	0,86	1,73	4,65	3,99	7,22
Balears (Illes)	100	19,66	0,50	0,86	14,11	0,46	0,40	1,42	2,77	23,77
Barcelona	100	6,53	2,38	1,52	2,96	2,23	1,38	2,47	1,89	39,48
Burgos	100	9,22	3,13	2,59	0,24	0,86	3,23	20,06	2,61	8,46
Cáceres	100	12,45	0,76	2,24	0,36	0,59	1,72	8,30	4,47	8,58
Cádiz	100	55,89	0,98	1,31	0,39	0,98	0,81	2,82	3,65	5,12
Cantabria	100	4,67	2,54	5,75	1,80	1,27	8,13	12,64	6,91	10,66
Castellón	100	2,66	3,77	0,68	0,95	0,15	0,29	1,59	11,81	17,72
Ciudad Real	100	13,79	1,39	1,14	0,41	0,95	0,29	5,40	20,31	5,94
Córdoba	100	43,64	1,33	0,59	0,72	1,07	0,35	2,73	4,36	9,14
Coruña (A)	100	4,68	0,63	5,83	0,78	1,64	1,07	6,13	5,32	7,57
Cuenca	100	12,77	1,27	0,66	1,55	0,23	1,32	5,06	14,53	12,99
Girona	100	2,96	2,17	0,46	0,36	0,90	0,07	6,39	6,62	58,77
Granada	100	45,31	1,54	1,32	0,89	1,24	0,96	1,58	2,92	9,00
Guadalajara	100	7,25	2,97	1,31	0,17	0,55	0,92	5,54	25,45	7,70
Guipúzcoa	100	3,62	3,58	2,42	0,95	0,79	1,80	7,37	1,88	22,51
Huelva	100	55,66	0,75	1,01	0,25	0,20	0,28	2,75	6,08	2,90
Huesca	100	3,00	26,79	0,64	0,61	1,20	2,66	3,50	2,21	25,63
Jaén	100	45,35	1,03	0,85	0,22	0,64	0,23	2,07	4,33	6,57
León	100	4,43	1,10	8,52	1,16	0,63	2,42	21,38	2,75	5,80
Lleida	100	4,72	3,21	0,45	0,47	0,42	0,33	1,16	0,48	72,43
Lugo	100	2,12	0,55	8,70	0,65	0,55	1,83	7,13	1,75	5,50
Madrid	100	15,07	2,53	3,42	2,02	4,38	2,48	5,16	3,32	13,52
Málaga	100	55,16	0,90	0,97	0,75	0,74	1,03	1,82	8,29	4,45
Murcia	100	13,63	1,61	1,11	1,90	0,76	0,59	4,83	10,00	9,63
Navarra	100	6,30	5,75	2,47	0,41	1,48	1,76	4,69	3,71	18,38
Ourense	100	2,14	0,17	6,60	0,38	0,21	0,61	6,56	0,74	2,63
Palencia	100	2,66	0,98	4,97	0,49	0,76	4,26	23,33	2,74	7,36
Palmas (Las)	100	4,56	0,67	1,27	1,76	25,49	0,83	1,49	1,27	6,96
Pontevedra	100	7,12	2,68	4,98	0,47	2,62	1,22	8,51	5,32	7,21
Rioja (La)	100	3,59	4,92	3,59	0,52	0,90	4,90	6,04	5,29	16,82
Salamanca	100	4,96	2,26	4,68	1,00	1,38	2,20	20,34	4,35	5,15
S. C. Tenerife	100	8,87	0,55	0,98	1,21	15,41	0,33	0,96	5,28	3,89
Segovia	100	5,83	2,16	5,57	0,75	1,61	2,20	13,43	4,39	5,39
Sevilla	100	39,61	1,35	1,25	1,32	1,86	0,85	2,87	2,51	10,74
Soria	100	3,43	5,41	1,66	0,17	0,13	1,31	25,80	2,63	8,55
Tarragona	100	2,32	5,82	1,67	0,85	0,30	1,74	2,24	3,09	53,33
Teruel	100	2,79	21,88	2,13	0,25	0,36	1,11	1,94	4,22	18,26
Toledo	100	9,98	2,19	1,82	0,65	0,95	1,17	6,09	16,02	6,54
Valencia	100	6,86	1,96	1,31	1,13	0,80	0,57	3,22	7,26	11,74
Valladolid	100	7,48	1,56	4,65	1,24	0,95	2,88	20,71	2,70	7,36
Vizcaya	100	4,66	2,56	3,70	1,61	1,31	1,43	5,24	1,78	15,29
Zamora	100	6,48	2,00	5,68	0,41	1,24	1,41	14,63	7,20	6,51
Zaragoza	100	6,74	14,28	1,77	0,77	2,52	1,39	5,91	3,06	19,75
Ceuta	100	55,28	0,10	0,44	0,05	2,56	0,70	1,70	0,88	1,65
Melilla	100	69,62	0,32	0,23	0,37	2,01	-	0,46	0,41	3,72

Datos provisionales

7. Distribución porcentual de las pernoctaciones en cada provincia según comunidad autónoma de procedencia

Datos por provincias (Conclusión)

Provincias	Comunitat Valenciana	Extremadura	Galicia	Madrid (C. de)	Murcia (Región de)	Navarra (C. Foral de)	País Vasco	Rioja (La)	Ceuta y Melilla
TOTAL	**7,64**	**1,67**	**5,57**	**22,27**	**1,82**	**1,32**	**5,68**	**0,65**	**0,29**
Álava	5,38	0,66	5,64	23,09	0,70	1,30	20,54	0,69	0,08
Albacete	18,40	1,09	1,56	25,63	4,84	0,60	1,12	0,14	-
Alicante	22,51	0,89	2,65	26,11	2,48	2,37	10,22	1,36	0,12
Almería	11,23	1,93	2,01	12,71	8,42	1,04	1,96	0,03	0,18
Asturias	2,91	0,80	12,41	23,16	1,75	1,19	7,73	0,69	0,20
Ávila	4,19	3,93	10,47	40,06	0,97	0,38	1,86	0,50	0,24
Badajoz	5,28	16,36	4,26	23,95	1,82	0,39	3,50	0,25	0,20
Balears (Illes)	3,54	0,45	5,93	20,06	0,58	0,35	4,94	0,13	0,06
Barcelona	5,89	1,08	3,01	19,84	1,55	1,08	5,58	0,85	0,28
Burgos	7,26	1,57	5,58	25,16	0,35	1,29	7,22	1,04	0,13
Cáceres	2,43	12,33	4,06	34,20	0,55	1,00	5,29	0,51	0,13
Cádiz	3,50	2,67	2,23	14,60	0,87	0,58	2,59	0,24	0,76
Cantabria	4,49	1,05	7,27	20,60	0,65	1,25	8,88	1,38	0,05
Castellón	20,09	1,28	1,51	28,78	0,81	0,88	6,43	0,58	0,02
Ciudad Real	7,29	2,37	5,69	29,06	2,67	0,66	2,12	0,29	0,21
Córdoba	5,68	1,81	1,46	22,10	2,29	0,36	1,88	0,14	0,35
Coruña (A)	2,45	0,55	43,60	15,44	0,57	0,32	3,06	0,28	0,08
Cuenca	11,28	4,34	1,74	24,89	3,61	0,55	2,49	0,60	0,12
Girona	5,57	2,24	0,76	7,29	0,67	1,20	2,49	1,05	0,02
Granada	6,10	0,88	1,16	20,21	2,67	1,43	1,94	0,27	0,58
Guadalajara	5,66	1,77	3,46	30,84	0,85	1,98	1,43	0,48	1,66
Guipúzcoa	3,15	1,05	3,74	22,19	0,48	3,31	19,61	1,37	0,17
Huelva	1,95	5,59	1,73	16,12	0,58	1,07	2,48	0,11	0,48
Huesca	4,53	0,91	3,38	13,74	0,22	3,15	6,98	0,80	0,06
Jaén	7,61	1,27	1,73	21,19	4,03	0,69	1,92	0,11	0,17
León	4,05	1,27	15,00	22,99	1,04	1,18	5,21	0,59	0,49
Lleida	2,28	0,11	1,10	8,50	0,42	0,50	2,88	0,11	0,43
Lugo	1,89	0,63	45,42	17,78	1,15	0,66	2,62	0,89	0,19
Madrid	9,70	2,59	6,11	17,04	3,64	1,90	5,50	1,08	0,55
Málaga	2,06	0,76	1,68	15,17	0,95	0,36	3,35	0,53	1,05
Murcia	12,23	1,26	2,44	25,43	11,29	0,29	2,40	0,32	0,28
Navarra	4,92	1,42	4,14	22,73	0,79	7,77	11,88	1,36	0,06
Ourense	1,95	0,56	56,76	17,56	0,23	0,72	2,04	0,11	0,02
Palencia	3,86	1,32	9,02	25,51	0,14	2,25	8,77	1,46	0,14
Palmas (Las)	0,97	0,19	2,35	47,74	0,20	0,34	3,58	0,17	0,16
Pontevedra	2,81	0,97	29,67	17,51	0,42	1,33	6,30	0,78	0,09
Rioja (La)	5,42	0,39	3,83	21,58	1,48	2,44	13,70	4,16	0,43
Salamanca	3,87	4,32	6,45	28,89	0,99	1,03	7,19	0,84	0,12
S. C. Tenerife	1,16	0,36	2,05	54,44	0,28	0,24	3,86	0,11	0,02
Segovia	7,48	1,54	4,17	35,23	0,90	2,48	6,16	0,64	0,07
Sevilla	4,92	2,79	2,05	21,96	1,52	0,98	2,46	0,42	0,56
Soria	7,81	0,71	5,46	24,81	0,25	2,20	7,99	1,65	-
Tarragona	5,57	0,19	0,74	9,16	0,82	4,70	6,89	0,57	0,02
Teruel	19,05	0,52	3,07	15,67	1,66	1,40	5,35	0,32	0,02
Toledo	7,72	3,69	3,56	27,21	2,81	0,83	7,74	0,53	0,47
Valencia	24,71	1,13	2,50	23,88	2,06	0,83	9,62	0,33	0,08
Valladolid	3,81	2,12	8,35	27,83	1,17	1,06	5,47	0,56	0,10
Vizcaya	4,13	1,31	5,12	23,92	0,90	2,80	23,35	0,85	0,04
Zamora	4,49	2,10	11,99	23,06	0,38	0,56	11,02	0,79	0,06
Zaragoza	6,81	1,53	2,78	23,25	0,98	1,32	6,01	0,92	0,20
Ceuta	1,70	0,10	-	26,52	0,34	0,68	1,02	0,14	6,14
Melilla	3,10	0,14	0,82	9,56	0,97	1,31	1,37	-	5,59

Datos provisionales

8. Viajeros y pernoctaciones según país de residencia

Datos por países

Países	Viajeros		Pernoctaciones	
	Total	%	Total	%
TOTAL	**7.445.396**	**100,00**	**22.836.781**	**100,00**
Residentes en España	3.963.767	53,24	8.869.940	38,84
Residentes en el extranjero	3.481.629	46,76	13.966.841	61,16
TOTAL residentes en el extranjero	3.481.629	100,00	13.966.841	100,00
TOTAL residentes en U.E. (sin España)	2.761.446	79,31	12.159.449	87,06
- Alemania	713.806	20,50	3.933.129	28,16
- Austria	35.299	1,01	121.400	0,87
- Bélgica	96.066	2,76	452.934	3,24
- Dinamarca	30.144	0,87	120.778	0,86
- Finlandia	19.770	0,57	66.277	0,47
- Francia	454.276	13,05	1.151.181	8,24
- Grecia	9.543	0,27	23.155	0,17
- Irlanda	63.667	1,83	272.493	1,95
- Italia	202.865	5,83	530.361	3,80
- Luxemburgo	7.163	0,21	31.696	0,23
- Países Bajos	147.510	4,24	652.845	4,67
- Polonia	26.671	0,77	99.782	0,71
- Portugal	85.317	2,45	212.960	1,52
- Reino Unido	757.084	21,75	4.042.553	28,94
- República Checa	11.426	0,33	33.005	0,24
- Suecia	56.655	1,63	287.859	2,06
- Resto de la UE*	44.183	1,27	127.042	0,91
Noruega	26.910	0,77	121.350	0,87
Rusia	40.360	1,16	159.080	1,14
Suiza	56.442	1,62	219.470	1,57
Resto de Europa	54.580	1,57	164.859	1,18
Japón	44.676	1,28	73.764	0,53
Estados Unidos	172.161	4,94	359.561	2,57
Resto de América	160.543	4,61	358.866	2,57
Países africanos	25.336	0,73	55.261	0,40
Resto del mundo	139.175	4,00	295.183	2,11

*Países incluidos en Resto de la UE: Bulgaria, Chipre, Eslovaquia, Eslovenia, Estonia, Hungría, Letonia, Lituania, Malta y Rumanía

Índice de Precios Hoteleros (IPH). Base 2008

Mayo 2009

Datos provisionales

Índices generales de comunidades autónomas y total nacional

	Índice	Tasa de variación interanual
TOTAL	**94,7**	**-5,3**
Andalucía	96,3	-3,7
Aragón	89,7	-10,3
Asturias (Principado de)	95,5	-4,5
Balears (Illes)	97,6	-2,4
Canarias	99,5	-0,5
Cantabria	94,5	-5,5
Castilla y León	98,3	-1,7
Castilla-La Mancha	97,8	-2,2
Cataluña	90,9	-9,1
Comunitat Valenciana	95,1	-4,9
Extremadura	96,9	-3,1
Galicia	97,5	-2,5
Madrid (Comunidad de)	87,8	-12,2
Murcia (Región de)	97,2	-2,8
Navarra (Comunidad Foral de)	94,6	-5,4
País Vasco	93,3	-6,7
Rioja (La)	95,4	-4,6
Ceuta	106,3	6,3
Melilla	105,6	5,6

Índice general nacional y desglose por categorías

	Índice	Tasa de variación interanual
TOTAL	**94,7**	**-5,3**
HOTELES: Estrellas oro		
Cinco	89,5	-10,5
Cuatro	94,6	-5,4
Tres	95,5	-4,5
Dos	95,8	-4,2
Una	99,2	-0,8
HOSTALES:Estrellas plata		
Tres y dos	98,9	-1,1
Una	100,1	0,1

Índice de Ingresos Hoteleros (IIH). Base 2008

Mayo 2009

Datos provisionales

Índices generales de comunidades autónomas y total nacional

	Índice	Tasa de variación interanual
TOTAL	**96,2**	**-3,8**
Andalucía	96,8	-3,2
Aragón	91,9	-8,1
Asturias (Principado de)	97,2	-2,8
Balears (Illes)	97,8	-2,2
Canarias	99,1	-0,9
Cantabria	93,9	-6,1
Castilla y León	98,9	-1,1
Castilla-La Mancha	97,5	-2,5
Cataluña	94,1	-5,9
Comunitat Valenciana	96,7	-3,3
Extremadura	95,7	-4,3
Galicia	100,0	0,0
Madrid (Comunidad de)	89,2	-10,8
Murcia (Región de)	99,2	-0,8
Navarra (Comunidad Foral de)	92,2	-7,8
País Vasco	93,7	-6,3
Rioja (La)	94,7	-5,3
Ceuta	103,0	3,0
Melilla	104,3	4,3

Índice general nacional y desglose por categorías

	Índice	Tasa de variación interanual
TOTAL	**96,2**	**-3,8**
HOTELES: Estrellas oro		
Cinco	89,0	-11,0
Cuatro	95,2	-4,8
Tres	97,0	-3,0
Dos	96,4	-3,6
Una	100,2	0,2
HOSTALES: Estrellas plata		
Tres y dos	100,7	0,7
Una	99,9	-0,1